ОБЩЕСТВЕННО-ПОЛИТИЧЕСКАЯ ГАЗЕТА ГОРОДА ИВАНОВО

РК

РАБОЧИЙ КРАЙ

Ордена Трудового Красного Знамени

16+

бесплатно

выходит еженедельно

№ 49 (27233)

15 декабря 2023 г.

«МОЙ ИДЕАЛЬНЫЙ ПИТОМЕЦ»

В «О'мега-парке» начал работать интерактивный лекторий «Не игрушки», который получил грант Российского движения детей и молодежи «Движение первых» в размере 2 млн рублей

Как рассказал глава областного центра Владимир Шарыпов, история живого уголка в центре внешкольной работы № 2 на Сортировке берет начало в далеких нулевых. Спустя два десятка лет проект обзавелся собственным лекторием и важной миссией – пропагандировать ответственное отношение к животным. «В центре «О'мега» новый дом обрели уже около 30 питомцев, от которых когда-то отказались их прежние владельцы, – сообщил мэр. – Главное, чему учат школьников, – правильно ухаживать, за своими любимцами и отвечать им на верность своей верностью».

За это время принципиально изменилось пространство живого уголка: сделан ремонт, закуплено оборудование, мебель. Все животные прошли ветеринарное обследование, вакцинацию, чтобы контакт детей с ними был безопасен. Изменился и принцип взаимодействия с детьми в рамках проекта. За последние три месяца интерактивный лекторий «Мой идеальный питомец», на котором изучают базовые принципы ответственного отношения к животным при контакте с ними, посетили более 400 школьников.

«Важно, что преображение коснулось не только помещения живого уголка. После объединения двух центров дополнительного образования – № 2 и 4 – в крупнейший в городе и регионе центр «О'мега» началась планомерная работа по принципиальному изменению пространств и расширению предлагаемых программ дополнительного образования. Прямо сейчас за счет средств городского бюджета ведется капитальный ремонт скалодрома и прилегающих помещений», – рассказал Владимир Шарыпов.

Сейчас на базе проекта «Не игрушки» стартуют экскурсии для школьников города. Каждый вторник с 15:00 до 17:00 организовано свободное посещение кластера для детей и родителей, доступен контакт с меньшими друзьями при сопровождении педагога. Подробнее узнать о посещении живого уголка можно по телефону +7 (909) 249-51-95.

в номере

Нарушители уйдут с маршрутов

Областным законом закреплены требования к качеству пассажирских перевозок

стр. 3

Норматив по квадратным метрам

Приняты дополнительные требования к содержанию домашних животных

стр. 4

Резонансные дела уходящего года

Интервью с исполняющим обязанности руководителя СК по Ивановской области

стр. 8

Операция «С Новым годом»

Как отмечали в Иванове

стр. 10

Внимание, конкурс!

Самая волшебная история

Под Новый год возможно всё. Не зря же это время считается волшебным, а под бой курантов каждый из нас загадывает самое заветное желание. И сейчас, когда до конца декабря остается не так много, мы предлагаем нашим читателям поделиться самыми необычными историями, которые случились под Новый год.

Какие это будут истории – решать только вам, но они должны быть абсолютно реальными. Возможно, это была встреча, которая изменила привычный ход событий, а может быть, это праздничные воспоминания из детства. Или случилось что-то, что действительно подтверждает: чудеса существуют.

Мы приглашаем к участию всех: каждый из нас, независимо от статуса, возраста, когда-то был маленьким и верил в чудо. А может быть, верит и сейчас. И правильно делает.

А теперь условия участия

Волшебную историю можно отправить: на электронный адрес нашего издания rk@rk37.ru, в сообщения в нашей группе «ВКонтакте» vk.com/rk_ivanovo, просто принести нам в редакцию или отправить письмом по адресу: ул. Степанова, 5. Не забывайте указывать ваши контактные данные. Самые интересные истории будут опубликованы на страницах газеты.

Ваши истории мы должны получить до 25 декабря. Участвуя в конкурсе, вы даете право «РК» на публикацию присланных материалов.

Приз победителю – подарочная карта номиналом 5000 рублей на покупки в популярной сети гипермаркетов нашего города

слово мэра

Снежная зима

Дорогие читатели! Продолжаются снегопады с сильным ветром, который создает переметы, заметает дороги и тротуары. На завтра по прогнозам тоже серьезный снежный заряд.

Объем вывезенного с начала сезона снега уже в 4 раза превысил показатель снежного декабря 2022 года. Задача во время многодневного снегопада – не допустить прекращения транспортного и пешеходного сообщения ни в одном из районов города. На расчистку дорог и тротуаров направлена вся имеющаяся на спецавтобазе и вся доступная привлеченная техника. Помогают механизированным звеньям свыше 150 рабочих, увеличили их количество примерно на 50% относительно прошлой зимы.

В прошлом году попробовали вместе с ТОСами практику, когда они сами выбирают подрядчика – это может быть частник с одним-двумя тракторами или организация, непосредственно расположенная в границах или рядом с ТОСом. Получили положительные отзывы.

В этом году этот механизм расчистки улиц частного сектора распространяем на весь город: 26 маршрутов усилили и расширили, вместе с ТОСами привлекли к сотрудничеству несколько новых подрядчиков, которые убирают только территории ТОСов, участвующих в этой работе.

Механизм пока отлаживаем, однако уже сейчас получаем от ТОСов и ряда управляющих компаний положительные отзывы – чистить получается чаще и тщательнее.

В каждом микрорайоне (и частный сектор, и многоэтажная застройка), где жители объединились в ТОСы и определили подрядчика, есть ответственные, которые следят за исполнением контракта.

У каждого из них есть прямой контакт с подрядчиком – сами определяют графики уборки, оценивают качество и так далее.

В течение всей зимы мы готовы начать сотрудничать с новыми подрядчиками, даже с теми, у кого в распоряжении один-два трактора. Удобнее всего выходить через ТОС или УК, но можно и напрямую к нам – фронт работ найдется.

Телефон дорожного городского хозяйства для связи 23-62-72, адрес: ул. Генерала Белова, 110, specavtobaza@mail.ru или мне в личные сообщения.

Пишите на почту редакции
rk_news@mail.ru
или СМС на телефон 8 (920)-340-70-55
с пометкой «для Шарыпова».

Ивановский акцент

На маршруты выходят праздничные троллейбусы

В преддверии Нового года сотрудники троллейбусного предприятия стараются создать праздничное настроение пассажирам. Как рассказали в МУП «ИПТ», в ближайшие дни на линию выйдут два необычных троллейбуса. Машины, обклеенные яркими картинками с Дедом Морозом и с праздничными надписями на бортах, начнут курсировать по городским маршрутам № 2 и 11.

«Также одним из первых троллейбусов, украшенных огоньками, игрушками и мишурой, стал троллейбус «Горожанин» № 5555, работающий на 2-м маршруте. Благодаря усилиям водителя уже сейчас жители могут погрузиться в новогоднюю атмосферу», – рассказали в пресс-службе МУП «Ивановский пассажирский транспорт».

Напомним также, что от МУП «ИПТ» в Иванове стартовал конкурс песни-поздравления в видеоформате «Новогодний троллейбус».

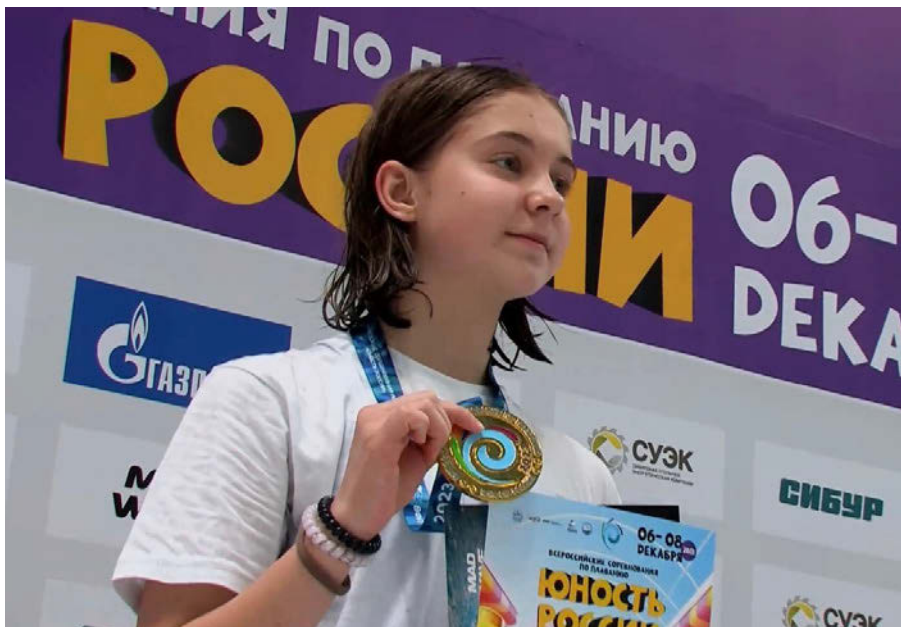

Брассом до победы

Воспитанница спортивной школы № 10 города Иваново Софья Курябова признана лучшим спортсменом Всероссийских соревнований по плаванию «Юность России». Чемпионат проходил в Краснодаре.

Ивановка стала чемпионкой в заплывах на 100 метров и 200 метров брассом, а также бронзовым призером на дистанции 50 метров брассом и на дистанции 100 метров в комплексном плавании.

На дистанции 200 метров брассом она выполнила норматив мастера спорта России и установила новый рекорд соревнований.

технологии

«МегаФон» ускорил интернет в Шуе – столице «Русского Рождества»

«МегаФон» реализовал программу по улучшению качества связи в одном из развивающихся туристических центров Ивановской области – в городе Шуе, куда ежегодно приезжает более 100 тысяч туристов. Как отмечают специалисты компании, в результате проведенных работ средние скорости мобильного интернета выросли на 40%.

Модернизация и строительство новых объектов связи позволили усилить 4G-покрытие в жилых микрорайонах города за счет использования нескольких диапазонов LTE, обладающих высокими скоростными характеристиками и проникающей способностью сотового сигнала.

«Мы уделяем особое внимание промышленным центрам, тем более что они становятся важными туристическими объектами, поэтому городу, где проводится главный фестиваль Рождества в России, уделяется особенное внимание. Кроме установки новых телеком-объектов, на части существующих мы провели модернизацию, обеспечив тем самым нашим абонентам стабильность голосовой связи и уверенное интернет-соединение», – прокомментировала директор «МегаФона» в Ивановской области Ирина Манова.

В зону стройки вошли городские микрорайоны, где расположено множество объектов социального значения: магазины, школа, строчевышивальная фабрика, детская поликлиника. Цифровые улучшения затронули улицы Свердлова, Алимова, Базарную, Слободскую, Школьную и другие.

На сегодняшний день около 20% трафика передачи данных в Шуе приходится на путешественников из Москвы и Нижнего Новгорода. Наибольший интерес у туристов вызывает фестиваль «Русское Рождество», проводимый в городе во время зимних каникул начиная с 2020 года и уже завоевавший всероссийскую популярность.

реклама

Любить жизнь

В Иванове со 100-летним юбилеем поздравили участника Великой Отечественной войны Николая Семёнова, который уже 18 лет живет в доме-интернате для ветеранов войны и труда.

Николай Николаевич родился в 1923 году в Верхнеландеховском районе. До войны работал механизатором. В 1942 году его призвали в пехотные войска.

Воевал на 3-м Украинском фронте. Прошел путь к Победе через Молдавию, Румынию, Болгарию, Югославию, Венгрию и Австрию. Дважды был ранен.

Весть о Победе Николай Николаевич встретил на границе Австрии в городе Грац. После этого попал в Румынию, где служил до 1947 года. За боевые заслуги награжден множеством наград, в числе которых – орден Отечественной войны I степени.

После войны Николай Николаевич вернулся в деревню. Всю трудовую жизнь проработал механизатором в колхозе «Новый путь». В возрасте 82 лет Николай Семёнов переехал в Дом-интернат для ветеранов войны и труда «Лесное» города Иваново. В областном центре проживают сноха и две внучки, которые часто навещают любимого дедушку.

В свои 100 лет ветеран ведет активный образ жизни, увлекается рукоделием, очень любит петь и слушать песни. Он один из немногих постояльцев интерната, кто на территории вскопал грядку, на свои деньги купил и высадил фруктовые деревья.

«Вокруг нас»

Конкурс-фестиваль социальных театров «Вокруг нас» проходил в ЦКиО в рамках работы Арт-кампуса «Театр» молодежной творческой платформы «Лампочка».

Конкурс «Вокруг нас» прошел в Иванове впервые, однако собрал широкий круг участников. Свои постановки зрителям и жюри представили коллективы из Иванова, Шуи и Вичуги. По итогам конкурсных показов звание лауреата и Гран-при получила инклюзивная сборная Ивановской области за спектакль «Коробка счастья».

Лауреатами I степени стали: театральный коллектив «Затейники» ОГКОУ «Вичугская школа-интернат № 2», инклюзивная творческая студия «Дельфин», Инклюзивный театр книжной миниатюры Ивановской областной общественной организации молодых инвалидов и их родителей «Грани».

Иваново, бизнес, инвестиции

В областном центре прошла конференция бизнес-объединений, которая собрала несколько десятков представителей предпринимательского сообщества региона

Глава города Иваново Владимир Шарыпов рассказал участникам конференции, что в областном центре инвестиции сохранятся на уровне прошлого года и составят порядка 15 млрд рублей. Только за последние несколько лет построены и модернизированы свыше десятка предприятий. Новый виток развития получают и производства с многолетней историей. «Буквально на днях был на заводе испытательных приборов, – сообщил Владимир Шарыпов. – Сейчас предприятие обрело новый дом в промзоне на улице Станкостроителей. Спустя полвека в самых современных условиях в Иванове продолжают производить уникальные измерительные приборы высокой точности. Таких примеров масштабной модернизации и расширения немало».

Одной из значимых проблем привлечения инвесторов Владимир Шарыпов назвал дефицит свободных земельных участков, особенно с подведенной инфраструктурой. «Но в целом эта проблема решаема. По каждому проекту работаем индивидуально, – сообщил глава города. – Кроме того, большие

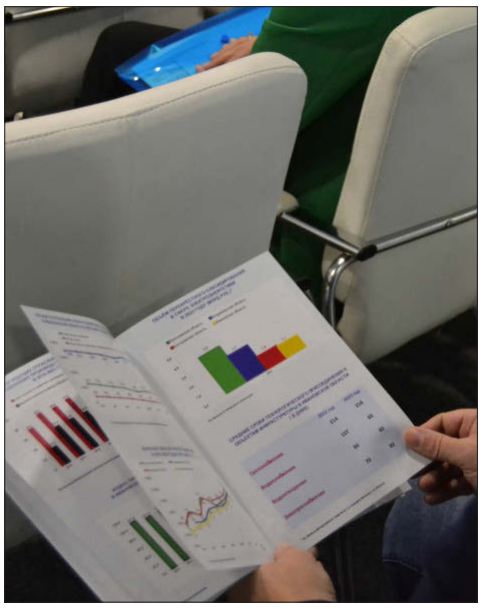

надежды возлагаем на особую экономическую зону «Иваново». Надеемся, что уровень инвестиций в 2024 году не только сохраним, но и повысим результат».

Вместе с тем у большинства промышленных предприятий областного центра существует потребность в кадрах, поэтому уже сейчас необходимо ориентироваться на молодежь. «Начиная со школы и даже с детских садов, реализуем программу популяризации профессий, которые представлены на наших ивановских предприятиях. Достигнута договоренность с руководством ведущих предприятий города Иваново об активизации профориентационной работы среди школьников, в том числе проведения для них экскурсий. Эту работу будем продолжать, привлекая учащихся колледжей и вузов, поскольку еще одна проблема – отток молодых специалистов из региона – также очень актуальна», – отметил Владимир Шарыпов.

«Основные виды поддержки бизнеса сосредоточены на федеральном и региональном уровнях, однако и мы на городском уровне всегда готовы подключиться к решению проблем бизнес-сообщества, начиная от подбора земельного участка и заканчивая поддержкой по развитию инфраструктуры, – добавил глава областного центра. – Также у нас есть программы, направленные на поддержку малого бизнеса – объем субсидирования бизнеса за три года составил порядка 10 млн рублей» RK

официально

Недобросовестные уйдут с маршрутов

Областным законом закреплены требования к качеству пассажирских перевозок

Нарушения в сфере безопасности дорожного движения, не оборудованный для пассажиров салон автотранспорта, невыход в рейс, другие нарушения со стороны перевозчиков станут основанием для прекращения действия свидетельств на осуществление перевозок

Изменения в областной закон «Об организации транспортного обслуживания населения» приняты региональным парламентом и подписаны губернатором. Расширяются способы воздействия на недобросовестных перевозчиков и устанавливаются дополнительные основания для обращения в суд с заявлением о прекращении действия выданного свидетельства.

Теперь основанием для обращения в суд станут материалы ГИБДД и территориального отдела Ространснадзора о привлечении перевозчика к административной ответственности в сфере безопасности дорожного движения и безопасности на транспорте.

Также основанием для обращения в суд являются отсутствие в транспортных средствах систем контроля температуры воздуха, электронного информационного табло, оборудования для перевозок пассажиров-инвалидов и установленного оборудования для безналичной оплаты проезда, несвоевременное информирование об изменении тарифов на перевозку пассажиров и превышение допустимого количества невыполненных рейсов в течение квартала. Напомним, ранее постановлением правительства Ивановской области с 10 до 3% снижен коэффициент невыхода на рейс транспортных средств для перевозчиков, работающих в регионе.

Внесение изменений в нормативную базу – часть предпринимаемых системных мер по наведению порядка в сфере пассажирских перевозок. Так, в Ивановской области ужесточены требования по соблюдению графиков движения общественного транспорта, создается региональная информационная система позволяющая осуществлять контроль соблюдения графиков движения и маршрутов общественного транспорта.

Доработан и представлен на обсуждение проект новой маршрутной сети пассажирского транспорта. Планируется, что в 2024 году на маршруты выйдут большие пассажирские автобусы, контракт на их поставку заключен RK

Александр Кузьмичёв,
председатель Ивановской городской думы

Работа над бюджетом

Ежегодно осенью депутаты ведут активную работу над проектом бюджета нашего города. В этом кропотливом и серьезном труде необходимо учитывать все основные направления развития муниципалитета. В соответствии с положением о бюджетном процессе вопрос о главном финансовом документе Иванова на следующую трехлетку рассматривается для выработки замечаний и предложений на заседании каждого профильного комитета городской думы.

На основе обращений жителей областного центра, личных приемов и работы на своих избирательных округах депутаты отмечают и обсуждают все услышанные пожелания, жалобы и просьбы ивановцев.

В 2024 году расходы бюджета города прогнозируются в объеме более 11 млрд рублей. В сфере образования традиционно закладываются средства на проведение капитальных ремонтов зданий и строительство новых учреждений, обеспечение возможностей для получения дополнительного образования детьми, организацию отдыха детей, а также бесплатное горячее питание.

Будет поддерживаться деятельность социально ориентированных некоммерческих организаций, закладываются средства для поддержки ивановцев, находящихся в трудной жизненной ситуации, ежемесячные денежные выплаты многодетным семьям, средства на переселение граждан из аварийного жилья, а также на обеспечение льготного транспортного обслуживания отдельных категорий граждан.

Одной из важнейших статей бюджета является сфера благоустройства и ЖКХ. Ремонт и строительство дорог, наружное городское освещение, облагораживание территорий общего пользования, дворовых территорий многоквартирных домов, скверов, садов, парков, обеспечение безопасности города, развитие муниципальной системы.

Кроме того, в главном финансовом документе предусмотрено финансирование различных программ в сфере молодежной политики, культуры и спорта. Будет простимулировано и развитие территориального общественного самоуправления.

Работая над главным финансовым документом Иванова, мы опираемся на потребности и запросы наших жителей, стараемся обеспечить повышение качества их жизни, делаем всё возможное, чтобы реагировать максимально оперативно и выполнять все социальные гарантии государства.

Принятие проекта бюджета с учетом поправок и предложений депутатского корпуса пройдет на очередном пленарном заседании думы 21 декабря текущего года.

текст: Светлана Иванова

Норматив по квадратным метрам

В Ивановской области приняты дополнительные требования к содержанию домашних животных. Они уточняют, а где-то дополняют уже существующие федеральные нормы. Теперь прописаны многие детали – норма квадратных метров на каждого питомца, основные правила выгула и ухода, требования к медицинскому обслуживанию и так далее

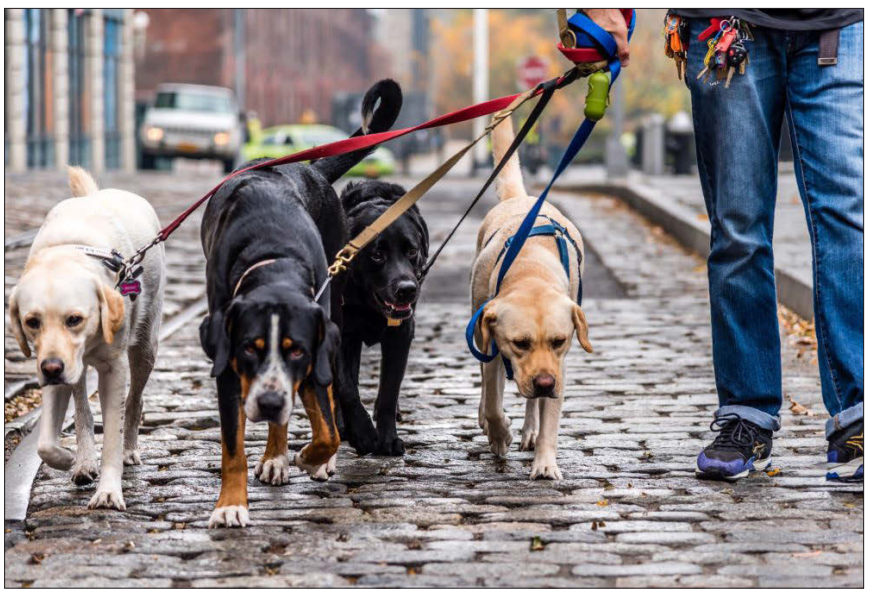

Что написано пером…

Документ, о котором так много разговоров, в том числе и в сети – постановление регионального правительства «Об утверждении дополнительных требований к содержанию домашних животных, в том числе к их выгулу, на территории Ивановской области». Он состоит из трех частей (общие положения, требования к содержанию домашних животных и требования к выгулу домашних животных) и, по сути, является дополнением к федеральному закону об ответственном обращении с животными.

Документ небольшой, он на законодательном уровне закрепляет нормы, которые для человека гуманного и адекватного и без того очевидны как дважды два.

Вот несколько выдержек. «Содержание домашних животных в помещениях многоквартирных домов, общежитий, не являющихся частью жилого помещения, в местах общего пользования, на балконах, лоджиях и в иных нежилых помещениях, в том числе в подъездах, подвалах, на чердаках, на территории общего пользования, а также на придомовых территориях многоквартирных домов не допускается». Согласитесь, если сосед заведет собаку на лестничной площадке или во дворе, мало кто обрадуется.

В документе прописано, что при входе на территорию, «принадлежащую владельцам собак на праве собственности или ином законном основании, должна быть установлена предупреждающая надпись о наличии собаки». Именно так мы всегда и делали.

Или, например, прописан норматив по площади. На каждые 12 квадратных метров жилой площади – не более одной крупной (собаки высотой в холке 51 см и более) или средней собаки (собаки высотой в холке от 31 см до 50 см), или не более двух мелких собак (собаки высотой в холке до 30 сантиметров), или не более трех кошек. Это, скорее, про людей, которые превращают квартиры в питомники, от чего страдают и животные, и соседи.

И, наконец, в постановлении обозначены следующие очевидные вещи: животных надо кормить, поить, за ними надо убирать, в том числе и на улице. И, наконец, категорически запрещен самовыгул. Термин этот, кстати, также раскрыт в новых правилах. Это «самостоятельное пребывание домашнего животного вне места содержания без присутствия владельца животного и (или) ответственного лица».

Не путать со свободным выгулом. Это «выгул домашнего животного без применения поводка в сопровождении владельца животного и (или) ответственного лица, осуществляющего временный контроль за животным».

То есть если ваша собака отправилась гулять сама по себе, без всяческого контроля – это самовыгул. Если же вы просто допускаете ее нахождение на территории огорода без привязи и не в вольере – это свободный выгул. При определенных обстоятельствах он допускается.

Словом, постановление абсолютно правильное и содержит исключительно гуманные нормы в части взаимоотношения с братьями нашими меньшими.

Столь же правильные нормы были установлены и федеральным законом еще в 2018 году, то есть ровно пять лет назад.

Система штрафов

Более того, согласно недавним поправкам в федеральное законодательство, за безответственное обращение с животными сейчас можно получить серьезный штраф. Изменения вступили в силу с 24 июня 2023 года. Теперь же система штрафов заработает и в Ивановской области.

Нарушение требований законодательства в области обращения с животными, повлекшее причинение вреда жизни или здоровью граждан либо имуществу, наказывается административным штрафом в размере от 10 до 30 тысяч рублей, для должностных лиц – от 50 до 100 тысяч, для юридических лиц – от 100 до 200 тысяч.

Как сообщили в прокуратуре Ивановской области, за жестокое обращение с животными, если это действие не содержит признаков уголовно наказуемого деяния, предусмотрено наказание в виде административного штрафа: для граждан – в размере от 5 до 15 тысяч рублей; для должностных лиц – от 15 до 30 тысяч рублей; для юридических лиц – от 50 до 100 тысяч.

Почему не работает

Всё, казалось бы, правильно и хорошо. Но почему-то не работает. Подтверждение тому – переполненные приюты для животных. Директор приюта «Майский день» Наталия Иванова рассказала, что за три года число брошенных животных, попавших в приют, выросло с двухсот до девятисот.

По ее словам, несмотря на запреты, жители частного сектора по-прежнему считают нормой самовыгул крупных собак. На наш вопрос про эффективность нового постановления, Наталия прислала видео, снятое уже после вступления в силу нормативно-правового акта: крупная собака в частном секторе (порода похожа на хаски) гуляет без поводка, без намордника, при этом бросается на пробегающих мимо подростков. Хозяева стоят неподалеку, но не реагируют никак. Представители приюта «Майский день» делают замечание, апеллируя к принятому недавно закону.

«Ситуация произошла в центре города. Две женщины прогуливались с поводками в руках, их собаки в это время были без намордника, при нас бросались на ребенка 14 лет. Мы стали сигналить и бросились навстречу. Хозяйка при нападении собаки никаких мер не предпринимала, не извинилась перед ребенком, а с нами, с очевидцами, стала спорить. И такая ситуация произошла не впервые. В частном секторе жители на нас кричат, говорят, что они всегда так гуляют с собаками и гулять будут. Что сказать про закон и штрафы? У нас до сих пор ни одна структура не запросила данные на собак, которые регулярно поступают к нам как самовыгульные. Они как бегали,так и бегают по городским улицам сами по себе. Так что вряд ли этот закон будет работать, если не будут приняты дополнительные меры», – пояснила Наталия Иванова.

Что ж, сложно не согласиться. К сожалению, в мире людей система штрафов и наказаний работает гораздо эффективнее убеждений РК

реклама
«ТМПрофиль»
ПРОИЗВОДИМ И ДОСТАВЛЯЕМ
быстро, качественно, с гарантией
ПРОФНАСТИЛ
ДЛЯ КРЫШ И ЗАБОРОВ
оцинкованный и с полимерным покрытием разных цветов
МЕТАЛЛОЧЕРЕПИЦА
«Монтеррей»
Производство на новом современном оборудовании
Изготовление по размерам Заказчика:
– доборные элементы на заказ
– трубы профильные
– крепеж в ассортименте
– евроштакетник для забора цветной металлический
ДОСТАВКА
ЗАЯВКИ ПО ТЕЛЕФОНУ, ОПЛАТА ПРИ ДОСТАВКЕ
8-952-465-97-23, 8-929-042-79-04,
тел./факс 8 (83174) 2-86-05
E-mail: ooo-tm1@mail.ru, наш сайт: profil-tm.ru

Требуются
КОНТРОЛЕРЫ ТУРНИКЕТОВ
для работы в Москве и Подмосковье (мужчины и женщины).
Приём по ТК РФ. График работы - любой.
Бесплатное проживание.
З/п до 96 000 р. до вычета налогов.
Ежемесячно выплачивается денежная премия. Возможно бесплатное обучение, получение документов, работа инспектором по транспортной безопасности с з/п до 125 000 р.
реклама
Тел.: 8-925-081-91-65

текст: Светлана Иванова

«ПОМОГИ МНЕ»

Советы из практики ивановских психиатров

Керченский политехнический колледж, Амурский колледж строительства и ЖКХ, Казань. На этот раз трагедия произошла в Брянске, где совсем юная девочка открыла стрельбу по одноклассникам. Уже в выходные в социальных сетях Иванова стали распространяться фейковые слухи о готовящемся теракте у нас. Многие родители на эмоциях в первый учебный день недели оставили детей дома

Возможно, это сигнал для каждого из нас – быть более внимательными к ближнему, к родным, детям – не только слушать, но и слышать их. О том, как действовать правильно, мы поговорили с экспертом отделения судебно-психиатрических экспертиз областной клинической больницы «Богородское» Еленой Винниковой.

– Елена Александровна, очередная трагедия в Брянске. Еще несколько лет назад такое явление, как «скулшутинг», казалось чем-то далеким и как будто нереальным…

– Старшее поколение и люди среднего возраста с нередкой частотой узнавали в новостных программах, что в США в том или ином городе вновь произошла стрельба в школе. У нас о таком в советские времена, да и в ранние постсоветские слышно не было. И вот с недавних пор несколько ужасных происшествий. Последняя трагедия – 7 декабря в Брянске: 14-летняя школьница принесла в здание помповое ружье и открыла стрельбу по одноклассникам. Все мы помним трагедию в Удмуртии, когда психически больной Артём Казанцев 34 лет открыл стрельбу в школе. Были также нападения на школьников в Перми и Улан-Удэ в январе 2018-го.

Получается, подобные трагедии не имеют четкой локации или временных границ. К примеру, в нашей стране, согласно данным, опубликованным в СМИ, первая такая трагедия датируется 1927 годом, а по иным источникам информации, аналогичные случаи были и раньше.

– Люди, которые совершают такие преступления, имеют психические расстройства?

– Не обязательно. Преступления могут совершать люди, ранее не наблюдавшиеся у психиатра. У них могут быть поведенческие отклонения, например – невозможность в подростковом возрасте вписаться в коллектив. Причиной может стать зависть к более успешным одноклассникам, для кого-то это просто желание доказать, что и он тоже личность. Другая категория – лица, которые страдают психическими расстройствами, которые были установлены ранее или в процессе судебно-психиатрической экспертизы.

– Кто наиболее склонен к совершению подобного рода преступлений?

– Однозначно сказать нельзя. В США было проведено исследование, которое показало, что нельзя точно выделить характерологический тип школьников, склонных к подобного рода преступлениям. Некоторые из тех, кто совершал массовое убийство своих соучеников, жили с обоими родителями практически в идеальных семьях. Некоторые были приемными детьми или детьми разведенных родителей. У большинства таких детей были друзья, но некоторые из преступников были одиночками. Словом, создать типичный портрет потенциально опасной личности невозможно.

– Часто, уже после того, как трагедия случилась, становится известно, что преступники говорили о своей готовности совершить преступление. Но на их слова никто не обратил внимания.

– В ряде случаев они говорили о своих планах, связанных с насилием, на протяжении долгого времени. Поэтому нужно всегда слышать, что говорит ребенок, важно знать, терпит ли он обиды, испытывает ли недовольство, что знают его друзья, погружен ли он в депрессию, подавлен ли. И очень важно – имеет ли потенциальный доступ к оружию.

– То есть, обратив внимание на нюансы, можно предотвратить трагедию?

– Да. Приведу в качестве примера случай, имевший место в одном из районов Ивановской области. Пациент – юноша 15–16 лет, учащийся 9-го класса общеобразовательной школы, проживает в полной, благополучной семье. Но отец часто в командировках, воспитанием занимается мать. До 15 лет был обычным подростком, учился в школе, нарушений в поведении не отмечалось.

В восьмом классе стал сторониться коллектива одноклассников, появилось недопонимание, был отвергнут понравившейся девушкой, стал хуже воспринимать учебный материал, больше времени тратил на уроки. Ждал помощи, но, по его словам, никто на него не обращал внимания, отчаялся, и в девятом классе перестал посещать школу.

Поводом для обращения к специалистам стало его письмо маме, где он очень подробно и с болью написал о своей проблеме. О том, что нуждается в помощи, но не получает ее. И он неоднократно написал, что «готов убить всех», возможно, тогда на него обратят внимание и помогут. Молодому человеку был поставлен диагноз, назначены необходимые препараты, он проходит лечение.

В данном случае и родители, и социальные службы отреагировали вовремя. Аналогичных историй в регионе за последние годы было несколько. К счастью, ситуаций, которые закончились бы трагедией, в практике Ивановского учреждения судебно-психиатрической экспертизы не было.

– Кто должен первым бить тревогу и куда обращаться в случае, если ребенок, одноклассник, сосед стал вести себя не так, как раньше?

– Разумеется, ближе всех к ребенку его родные. Но и у любящих людей не всегда есть понимание серьезности ситуации. Например, у мамы мальчика, о котором шла речь, при назначении лечения была главная установка: «Доктор, нам надо все-таки закончить 9-й класс, у нас экзамены…» А о том, что для юноши остаются актуальными идеи привлечения внимания таким опасным способом, мама не задумывалась.

Что делать? Не молчать и вовремя обратиться к специалистам. Судя по информации, взятой из открытых источников, только в Иванове 29 центров психологической помощи для подростков. Кроме того, всегда можно обратиться к психиатру областной клинической психиатрической больницы «Богородское». Очень часто люди, совершившие столь тяжкие преступления, сами нуждаются в помощи. Наша общая задача – поддержать их вовремя РК

РЕКЛАМА С ОТКЛИКОМ
приглашаем к сотрудничеству рекламных агентов
Размещение рекламы в газете
РАБОЧИЙ КРАЙ
Тираж более 60 000 экземпляров
(4932) 324-888, 412-477 | rk_news@mail.ru

15 декабря | 2023 г. | № 49 (27233) РАБОЧИЙ КРАЙ
выходит еженедельно

ДОХОДЫ ИВАНОВЦЕВ ДОЛЖНЫ ВЫРАСТИ

Главная задача губернатора Станислава Воскресенского

Традиционно в декабре Станислав Воскресенский во время большой встречи с жителями Ивановской области подводит итоги минувшего года. На этот раз участниками откровенного разговора стали около трехсот представителей разных районов региона

Ивановское производство растет

Отрадно было услышать от участников встречи о развитии промышленных предприятий, создании новых рабочих мест. Например, Артем Черкасов из «Фотопринт Иваново» рассказал, что в этом году компания освоила инновационное производство мембранных тканей. Оператор Шуйского завода «Аквариус» Ольга Патрикеева отметила, что перемены к лучшему происходят не только на предприятии, но и в целом в Шуе: «Уже не возникает мысли уехать в Иваново, Москву, можно спокойно работать в родном городе и получать достойную зарплату». Работник завода подъемников из Лежнева Дмитрий Михеев рассказал, что выпуск продукции увеличился почти в два раза. Спрос растет, разрабатываются новые виды подъемных механизмов, увеличивается зарплата. На бывший «Ивмолокопродукт» пришел новый инвестор – рассказал на встрече с жителями губернатор. «Там планы очень большие. Что уже можно озвучить: они точно выходят на удвоение, на пике в прошлые годы «Ивмолокопродукт» перерабатывал 100 тонн молока в сутки, сейчас базовый план – от 200 тонн. На базе этого предприятия у инвестора есть серьезные намерения вырастить серьезного игрока уровня не только региона, но и Российской Федерации. Инвестор гарантировал, что это будет качественная продукция, которой мы будем гордиться», – рассказал глава региона.

Станислав Воскресенский согласился, что предприятия в Ивановской области пользуются открывшимися возможностями и занимают новые ниши. Но главная проблема, начало которой было положено в 90-х годах прошлого века, – низкие доходы людей.

Станислав Воскресенский:
Сейчас это меняется, и есть шанс изменить ситуацию радикально», – подчеркнул губернатор. – Ключ к решению социальных, инфраструктурных вопросов – экономика. Поэтому мы создали особую экономическую зону, которая уже в число лучших в стране входит по количеству рабочих мест, привлекаем инвесторов».

В 2023 году на производственной площадке «Аквариуса» в Шуе запущен новый цех, позволяющий увеличить выпуск серверов, систем хранения данных и другого высокотехнологичного оборудования в три раза. На предприятии трудятся специалисты не только из Шуи, но и из Иванова, Родников, Вичуги, Южи, Тейкова, Палеха. Сегодня число работников составляет 800 человек, с 2021 года рост составил порядка 80%. «Аквариус» вкладывает значительные средства в развитие корпоративной культуры.

Станислав Воскресенский:
Мы уже добились лидерских позиций в стране по многим направлениям. Мы говорили сегодня и про дороги, и про железнодорожный транспорт, про конкурсы по преображению малых городов. Нам есть чем гордиться, и предприятиями есть какими гордиться. Проблем, конечно, еще много, но я считаю, что все они решаемы. Главное – нам друг друга слушать и слышать. Ко всем уровням власти обращаюсь: слушайте людей, плохого не подскажут, подскажут только хорошее».

Новый диагностический центр уже работает

Есть как проблемы, так и успехи в областной системе здравоохранения. Многодетная мама Екатерина Фролова, у которой 1 сентября родился третий ребенок, поблагодарила за региональную меру поддержки – выплату для многодетных семей и другие виды помощи. Вместе с тем посетовала, что пока еще трудно записать ребенка к узким специалистам, и поинтересовалась, как можно попасть на прием в новый детский консультативно-диагностический центр, который недавно начал работу в здании бывшего Главка в Иванове.

Станислав Воскресенский предложил аплодисментами поприветствовать Екатерину Фролову и других многодетных родителей, которые принимают участие во встрече. Губернатор подчеркнул, что, несмотря на всё еще сложную ситуацию с демографией, число многодетных семей в Ивановской области растет.

9991
многодетная семья проживает в Ивановской области.
За пять лет их количество увеличилось на треть.

Станислав Воскресенский напомнил историю проекта «Решаем вместе», в рамках которого оборудован один из крупнейших консультативно-диагностических центров, где собраны практически все врачи – узкие специалисты. Губернатор подчеркнул: работа нового медучреждения должна быть максимально доступной для маленьких пациентов из всех районов Ивановской области. **«Вы знаете, что я стройку эту лично курировал и продолжу обязательно помогать работать так, чтобы по-настоящему медицина была доступной. Это самое главное. Потому что стены – это, конечно, хорошо, действительно, получился один из красивейших объектов города, но все-таки самое главное – это люди, врачи»,** – сказал глава региона. Записаться на прием в центр можно по направлению от педиатра своей поликлиники.

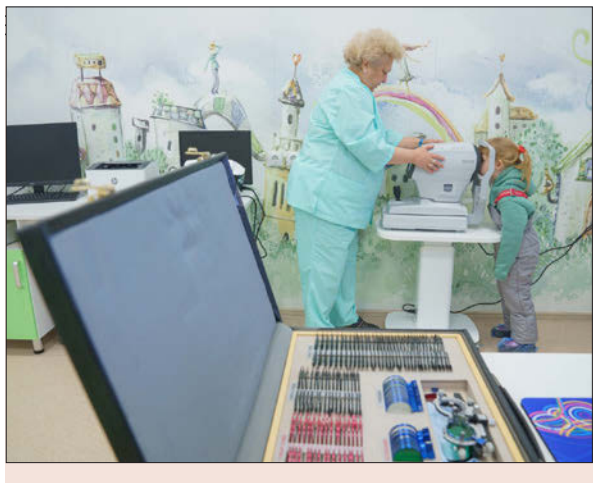

С 1 декабря детский консультативно-диагностический центр начал принимать пациентов в здании бывшего Главка, в котором предварительно был проведен капитальный ремонт. Мощность центра после переезда увеличилась более чем в два раза и составляет 240 посещений в смену. Прием ведут узкопрофильные специалисты, укомплектованность врачами составляет 100%. В центре медики могут выполнять широкий круг исследований. Прием пациентов – с понедельника по пятницу с 8 до 19 часов. Запись на консультацию осуществляется при наличии направления от врача-педиатра или врача-специалиста по телефону контакт-центра: (4932) 26-77-62.

Надежный тыл

Студентка РАНХиГС Анастасия Андриянова, дочь участника СВО, рассказала, что в этом году воспользовалась региональными мерами поддержки и получила выплату и сертификат на бесплатное обучение в вузе. Губернатор подчеркнул, что работа с семьями участников СВО – одно из главных направлений, и в этих вопросах не должно быть бюрократии. **«Я когда был у ребят на передовой в прошлом декабре, они сказали: нам главное знать, что у семьи всё в порядке. Поэтому наш с вами долг – сделать так, чтобы в семьях было всё в порядке. Всех, кто меня сейчас слышит, – муниципальная власть, региональная, я прошу это помнить каждый день»,** – сказал Станислав Воскресенский. Он рассказал, что к помощи военнослужащим, семьям подключились все неравнодушные жители, которых в Ивановской области очень много. В свою очередь, участник СВО Алексей Качурин поблагодарил главу региона за постоянное внимание к этим вопросам: «Военнослужащим важно знать, что их семьи – под опекой».

Максимум возможностей для развития детей

Встреча губернатора с жителями региона проходила на базе центра «Солярис», который заслуженно является предметом гордости областной системы образования. На краткосрочные интенсивы по самым разным предметам сюда приезжают школьники из всех муниципалитетов области. Проезд, проживание и обучение для них бесплатные. «Солярис» открылся в Иванове в прошлом году. Он создан по поручению президента России Владимира Путина по аналогии с сочинским «Сириусом».

Губернатор Станислав Воскресенский не раз говорил, что дети из Ивановской области должны иметь все возможности для развития. Выстраивается система образования: детский сад – школа – учреждения дополнительного образования – вуз. И на каждом уровне сейчас происходят коренные преобразования: ремонты, модернизация, привлечение профессиональных кадров.

> **Станислав Воскресенский:**
> **Были наши недоброжелатели, они говорили: «Зачем вы «Ласточку» запускаете, все в Москву уедут». У нас на «Ласточке» приехало несколько компаний. <...> Они, знаете, сколько налогов заплатили? Свыше миллиарда. Мы на какие деньги-то ремонтируем детские сады, школы, «Солярисы» открываем и так далее, преобразовываем наши дороги? Это все деньги из экономики идут, для социальных программ».**

Так, во время встречи с жителями региона губернатор отметил, что будет продолжена программа по ремонту детских садов. «Всё, что касается создания условий для развития личности у нас в регионе: детские сады, школы, спорт, здравоохранение – этому сейчас мы самое пристальное внимание уделяем. Поэтому 150 детских садов мы отремонтировали и будем продолжать ремонт. Хотел ко всем обратиться: если сад еще не отремонтирован – мы до него дойдем в следующем году или черед год... Потому что, действительно, проблема оказалась сложной», – отметил Станислав Воскресенский»

Участниками образовательных программ «Соляриса» уже стали более 10 тысяч детей. Сейчас на базе центра реализуется 17 регулярных образовательных курсов, проводятся интенсивные профильные смены (30 смен за год), сессионные научные школы, различные лекции, образовательные форумы и олимпиады.

> Станислав Воскресенский:
> У Ивановской области – исторический шанс перевернуть страницу низких доходов. Потому что колоссальный спрос на микроэлектронику. Кто в легпроме, знает, что швей не найти, потому что колоссальный спрос на отечественную продукцию легкой промышленности, на машиностроение, на высокие технологии. У нас с вами сильнейшие вузы. Там, где вузы сильные, где сильные научные разработки, там обязательно появляются компании с достойными зарплатами»

Транспортное сообщение меняется к лучшему

Сразу несколько вопросов жителей касалось развития дорожной и транспортной инфраструктуры. Так, представитель ТОС «Радужный» Елена Алеева высказала ряд предложений по улучшению транспортной схемы в Иванове.

«У нас сейчас с общественным транспортом ситуация такая, что город развивается, но общественный транспорт, как гири на ногах, тянет развитие вниз. Город не может дальше развиваться. Поэтому здесь будут определенные преобразования», – согласился с проблемой Станислав Воскресенский. Вместе с тем он отметил: революции тут не нужны. «Мы два года уже обсуждаем маршрутную сеть, я считаю, это правильно, потому что коснется каждого. Восемь тысяч комментариев поступило, практически все учтены. Я исхожу из того, и на это ориентирую транспортников: схема должна быть максимально близка к той, которая уже есть. С другой стороны, согласитесь, **так, как сейчас, – не годится, эти все гонки на маршрутках надо заканчивать. Должна быть нормальная современная транспортная система, как в большинстве динамично развивающихся российских городов, должно быть комфортно**», – подчеркнул губернатор. Он сообщил, что уже весной следующего года на улицах города появятся большие автобусы. «По транспорту было отдельное решение президента России Владимира Путина. Сейчас заключен контракт на поставку 24 автобусов большого класса, они будут работать на определенных магистральных маршрутах», – сообщил губернатор.

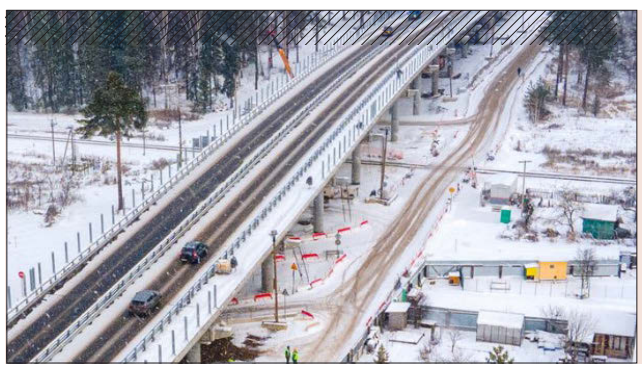

Магистраль в направлении Родников, Вичуги, Кинешмы и малых волжских городов – одна из самых загруженных в регионе, интенсивность движения здесь достигает 14 тыс. автомобилей в сутки. Путепровод в Горино решит проблему транспортных заторов, возникающих из-за пересечения автомобильного и железнодорожного маршрутов (ежедневно здесь проходит 50 поездов). Общая строительная длина путепровода с подходами – 1,3 км. Движение предусмотрено в две полосы с устройством переходно-скоростных полос на подходах и поворотах.

Продолжается развитие транспортной инфраструктуры по всей области: ремонтируются дороги, строятся новые. Недавно произошло знаковое событие – открыто техническое движение на путепроводе около местечка Горино на самой оживленной трассе Иваново – Кинешма. Как рассказала на встрече автолюбитель из Кинешмы Ольга Беляева, теперь до областного центра можно добраться за час с небольшим, без пробок на переезде. Вместе с тем Ольга Беляева предложила подумать над установкой светофора при повороте на ТЭЦ-3. По поручению Станислава Воскресенского вопрос был проработан специалистами, светофор будет установлен. Также на путепроводе и подходах установят освещение и шумозащитный экран.

«Красную Талку» благоустроят

Заметно благоустройство и областного центра, и других населенных пунктов. Валентина Кулдошина, председатель ветеранской организации меланжевого комбината, на встрече с губернатором поделилась впечатлениями о преображении города. Вместе с тем отметила, что знаковый для Иванова мемориал «Красная Талка» находится в неудовлетворительном состоянии.

Станислав Воскресенский напомнил, что преображение городов начали с центров, однако помимо этого приводить в порядок нужно и окраины. «Красную Талку» – знаковое для города место преобразят в следующем году, – сообщил губернатор. Он предложил всем горожанам поучаствовать и совместно определить облик будущего парка. «Там надо дух сохранить, это принципиально важно. **Считаю, мы в состоянии сделать на месте «Красной Талки» один из красивейших парков страны. А району Сортировки это даст определенный импульс развития»**, – добавил Станислав Воскресенский.

За последние пять лет в разных городах региона появились 46 общественно значимых пространств – набережные, скверы, парки, площади. Ивановская область входит в число лидеров по количеству выигранных конкурсов благоустройства общественных пространств. Территория «Красной Талки» в Иванове стала победителем Всероссийского онлайн-голосования за объекты благоустройства, который проводится ежегодно в рамках федерального проекта «Формирование комфортной городской среды».

Решение давних проблем

Жители Шуи, Кинешмы и Иванова отметили программу «Светлый город», в рамках которой улицы городов получают новое освещение, в том числе свет появляется там, где его никогда не было. Благодаря этой программе улицы становятся светлее и безопаснее. Иваново, по оценке энергетиков, – один из самых светлых городов в Центральной России, а количество освещенных улиц в Шуе и Кинешме достигло 95%. Житель Родников Николай Сафронов поинтересовался, когда эта программа придет в его город. Станислав Воскресенский ответил, что принято системное решение и программа на пять лет по освещению всех малых городов. В планах на 2024 год – Юрьевец, который готовится отметить 800-летие, и Родники.

В 2023 году в Ивановской области заканчивается история долгостроев. Своими ожиданиями от жизни в новой квартире на встрече поделилась врач Елена Зубова – участник долевого строительства «Зеленой Рощи» в Иванове. **«Стройка закончена, скоро ввод в эксплуатацию, у 400 семей нашего города начнется новая жизнь»**, – сказала она. Станислав Воскресенский напомнил, что дома достраивают благодаря принятому решению президента России. Губернатор подчеркнул, что оставит ситуацию на контроле, пока все дольщики не получат ключи от новых квартир.

текст: Ольга Хрисанова

Резонансные дела уходящего года

В следственном управлении СК России по Ивановской области кадровые перестановки. Исполняющим обязанности руководителя назначен полковник Артём Сосновиков. Почти сразу после назначения он дал интервью «РК» о резонансных коррупционных делах 2023 года

– Артём Борисович, так хочется надеяться, что коррупции все-таки становится меньше, ведь столько сил и внимания этому уделяется со всех сторон…

– Снижение преступлений коррупционного характера в 2023 году по сравнению с прошлым годом все-таки есть, но небольшое. Мы анализируем результаты тщательной работы: есть ряд резонансных дел, которые ушли в суд, а есть те, которые возбуждены и находятся на такой стадии расследования, когда уже понятна судебная перспектива.

– Например?

– Например, в отношении начальника ГИБДД Фурмановского района возбуждено дело по факту получения взяток. Сейчас формулируется окончательное обвинение – там будет порядка пятидесяти эпизодов. Он оказывал содействие своей знакомой в выдаче и подготовке документов, связанных с переоборудованием автомобилей. Естественно, небесплатно и с существенными нарушениями.

Направлено в суд дело в отношении инженера по надзору из агентства по капитальному строительству. Он брал взятку за приемку выполненных работ при строительном переоборудовании школы в Савинском районе. Вынесен приговор, все наши доказательства признаны допустимыми и весомыми.

Есть резонансное дело по инженеру ООО «ДХЗ Производство» в Кинешме. Он получил «вознаграждение» свыше 800 тысяч рублей от коммерческого директора другой фирмы за продление договора на дальнейшую поставку оборудования. Здесь уже вынесен приговор и назначен существенный штраф.

Известно многим дело о взятке в особо крупном размере начальнику следственного отделения следственного отдела по Октябрьскому району. Деньги ему передавались за предоставление справки для страховой компании, чтобы ее сотрудники не смогли осмотреть машины. Якобы были утрачены все комплекты ключей от автомобилей.

На слуху дело в отношении заместителя главы Ивановского района и директора коммерческой фирмы: подписывались акты и создавались благоприятные условия, чтобы в трех муниципальных контрактах победили «нужные люди».

ЗА 11 МЕСЯЦЕВ 2023 ГОДА:

- в Следственное управление поступило 101 сообщение о преступлениях коррупционной направленности, что на 11% меньше аналогичного периода прошлого года (114 сообщений);
- по результатам рассмотрения сообщений (без учета повторных) принято 67 решений о возбуждении уголовного дела;
- окончено 35 уголовных дел о преступлениях коррупционной направленности, из которых 29 направлено в суд.

Все это расследовано, собран комплекс неоспоримых доказательств.

– Как правило, коррупционные преступления малозаметны. Поэтому чаще всего простые граждане следствию не помощники. Они просто не в курсе, что там происходит у начальства в кабинетах. А между тем вы всегда призываете сотрудничать и помогать следствию. Так в чем может быть содействие населения?

– Неравнодушные люди оказывают нам неоценимую помощь. Коллеги, сотрудники учреждений и компаний видят коррупционную схему своего руководителя и очевидный ущерб от нее. Кто-то из соображений конкуренции сообщает нам о подобных преступлениях, ведь в основном все вопросы касаются бизнеса. В любом случае наша задача кропотливо всё рассмотреть, собрать, оценить наличие признаков преступления должностного лица и дать правовую оценку.

– Бывает такое, что, используя вас, кто-то пытается недобросовестно вести бизнес?

– Разные заявления поступают. Если нет конкретных признаков совершенного преступления, мы передаем эти заявления в органы дознания УВД, ФСБ для отработки. Они уже проводят комплекс оперативно-разыскных мероприятий, чтобы подтвердить либо опровергнуть «догадки» таких заявителей. И хочу напомнить, что заведомо ложный донос – это преступление, которое тоже карается по закону.

– Наверняка многие дела остаются не расследованными, преступники не наказаны, потерпевшие не удовлетворены. Есть ли давность у коррупционных преступлений?

– Замечу, что по делам коррупции нет потерпевших, здесь страдают интересы госвласти. И действительно, срок давности есть фактически у всех преступлений, за исключением убийств с отягчающими обстоятельствами, геноцида, изнасилования несовершеннолетних и так далее. Что касается коррупции, к сожалению, с годами возможность сбора доказательств существенно утрачивается. Похвастать расследованием давних дел мы вряд ли можем. Если, конечно, кто-то из заподозренных или обвиняемых находился в розыске, а потом был задержан, то продолжить расследование и довести его до конца возможно. И такие случаи были.

– Есть ли специальный отдел по коррупции, который бы занимался и миллионной взяткой чиновнику, и шоколадкой медсестре?

– Нет. У нас есть специальный отдел по расследованию особо важных дел, который специализируется на расследовании коррупционных преступлений. Но часто они расследуются и территориальными отделами. Что касается взятки, законом не ограничивается ее размер и сумма. Хотя в кодексе есть «мелкое взяточничество» (до десяти тысяч рублей), а есть и понятие «малозначительное деяние».

Но общество должно понимать, что большая коррупция начинается с малого. Люди сами приучают чиновников ждать от них каких-то подношений, сами спрашивают, сколько будет стоить то, что они должны делать по роду своей службы. Хотят получить госуслугу побыстрее, попроще в обход правилам и закону – отсюда у нечистых на руку вырастают аппетиты.

Напомню, требовать денежные средства и предлагать их должностному лицу – это и есть коррупция, то есть преступление. Но при этом, есть специальный вид освобождения от уголовной ответственности: лицо, давшее взятку, освобождается от уголовной ответственности, если оно активно способствовало раскрытию и (или) расследованию преступления и либо в отношении его имело место вымогательство взятки со стороны должностного лица, либо лицо после совершения преступления добровольно сообщило в орган, имеющий право возбудить уголовное дело, о даче взятки.

– Преступления, в том числе и коррупционные, совершаются на высокотехнологичном уровне. Это мешает или помогает расследованию?

– Действительно, сейчас деньги передаются не как раньше, напрямую наличными, а на электронные счета. Во многом это облегчает нашу задачу, проследить движение финансов проще. Особенно, когда некоторые чиновники, вообще потеряв страх, для получения взятки выставляют личные или счета родственников. Есть такие сотрудники ГИБДД, которые ловят водителей за нарушение и требуют: вот карта, переводи деньги и езжай дальше. Таких случаев нами выявлено множество. Кстати, тот самый начальник Фурмановского ГИБДД, обвиненный в коррупции, именно так получал все взятки – на банковский счет. Поэтому технический прогресс и высокие технологии во многом облегчают нам работу. Все коррупционные преступления оставляют следы, поэтому так или иначе они будут выявлены. Так что и ответственным лицам, и гражданам не стоит даже пытаться их совершать.

– Почему вообще у людей, занимающих должности, появляется мысль идти на риск и совершать коррупционное преступление?

– Прежде всего это корысть отдельных людей, нежелание терпеть по их меркам «какое-то стесненное материальное положение и неудовлетворительные условия жизни». Как показывает практика, им мало будет всегда, они не остановятся и будут придумывать новые схемы. Но я думаю, что это все-таки индивидуальные черты тех или иных конкретных людей, а не системная проблема всех органов власти РК

ИЗВЕЩЕНИЕ О ПРОВЕДЕНИИ СОБРАНИЯ О СОГЛАСОВАНИИ МЕСТОПОЛОЖЕНИЯ ГРАНИЦЫ ЗЕМЕЛЬНОГО УЧАСТКА

Кадастровым инженером Рязанцевой Юлией Андреевной, № регистрации в государственном реестре лиц, осуществляющих кадастровую деятельность 5593, Ивановская область, г. Иваново, ул. танкиста Александрова, 7-160, адрес электронной почты: istok_iv14@mail.ru, тел. 89203476161, в отношении земельного участка, расположенного: г. Иваново, ул. 15 Линия, д.40, кадастровый номер: 37:24:040609:12, выполняются кадастровые работы по уточнению границ земельного участка.

Заказчиком кадастровых работ является Лоскутов Роман Сергеевич, почтовый адрес: Ивановская обл., г. Иваново, ул. 15 Линия, д.40, тел. (910) 696-15-33.

Собрание заинтересованных лиц по поводу согласования местоположения границ состоится по адресу: г. Иваново, ул. 15 Линия, д.40 «17» января 2024 года в 11 часов.

С проектом межевого плана можно ознакомиться по адресу: Ивановская обл., г. Иваново, ул. танкиста Александрова, 7-160. Возражения по проекту межевого плана и требования о проведении согласования местоположения границ земельного участка на местности принимаются в течении 30 дней со дня опубликования настоящего извещения по адресу: Ивановская обл., г. Иваново, ул. танкиста Александрова, 7-160.

Смежные земельные участки, с правообладателями которых требуется согласовать местоположение границ земельного участка: г. Иваново, ул.14-я Линия, д.57 КН 37:24:040609:19. При проведении согласования местоположения границ при себе необходимо иметь документ, удостоверяющий личность, а также документы о правах на земельных участок.

реклама

текст: Татьяна Новикова

ЧТЕНИЕ ЗАРАЗНО

Наверняка многие слышали: если сегодня едешь в общественном транспорте и не зависаешь в телефоне, а читаешь книгу, то, скорее всего, хочешь привлечь внимание. Действительно, сложился миф, что люди XXI века, будь то взрослые или дети, вовсе перестали читать. Но это не так. Просто сам процесс получения информации, погружения в научную или художественную литературу трансформировался

Одни по-прежнему отдают предпочтение книге бумажной, другие выбирают формат аудиокниги, третьи приобретают электронную версию. Множатся интеллектуальные сообщества в соцсетях, не пустуют библиотеки и книжные сетевые магазины, где можно встретить любителей классики и новинок.

Без книг нельзя прожить на свете, нет…

Общаясь с большим количеством людей разного возраста, возьму смелость предположить, что тех, кто сегодня не читает вовсе (объявления, рекламные буклеты и прочее в расчет не берем), не так много. Читающие не только активно ходят в библиотеки, покупают литературу в книжных магазинах, обмениваются прочитанными экземплярами (буккроссинг давно и уверенно шагает по стране), но и находят отдушину в интернет-пространстве.

В социальной сети «ВКонтакте», к примеру, немало тематических групп. Они объединяют любителей чтения всех литературных жанров со всей России. В этих сообществах люди разных возрастов и профессий, здесь они находят друзей, общаются, рекомендуют друг другу и обсуждают новинки, экранизации произведений, проводят совместные чтения. «Читать – значит жить», «Чтение заразно», «Любители книг и котов», «Книгомания», «Влюбляйся в книги», «Книги – моя реальность», «Ищу книгу», «Экранизации и подборки книг» – названия говорят сами за себя. А еще здесь немало сообществ книжных издательств, библиотек и страниц с личными рекомендациями блогеров и книжными розыгрышами. Словом, книголюбам есть откуда черпать актуальную информацию.

Одна из жительниц Иванова – психолог и автор произведений Евгения Румянцева – организовала литературный клуб «поЧИТАТЕЛЬНИЦЫ книг». По ее словам, объединение создано для тех, кто любит читать, готов обсуждать прочитанное и бережно относиться к мнению своих оппонентов.

«Клуб должен быть именно в офлайн-формате (ведь в наше время живое общение становится роскошью), бесплатным местом для объединения единомышленников. В настоящее время мы проводим ежемесячные встречи, обсуждаем прочитанное, бывают у нас и совместные выходы в театр. Каждая участница уникальна, и встречи клуба всегда очень разные, но всегда душевные и уютные, – говорит Евгения. – У меня самой много любимых произведений, в основном это классика. Читая, я делаю заметки или отмечаю понравившиеся места, и, перелистывая именно бумажный вариант книги, мне бывает интересно заметить для себя, какие отрывки впечатлили, обдумать, понять, в настоящем они для меня актуальны или уже нет».

Жительница Юрьевца Валентина Родичева, участница литературного клуба, любит электронные книги. Она размышляет так: «Иногда на каком-то ресурсе вижу фразу, которая цепляет, и к ней ссылку на книгу, и сразу хочется найти произведение и прочитать. Прямо сейчас, а не ждать, когда заветный экземпляр окажется в руках. Поэтому читать в электронном формате – мой выбор. Хотя, конечно, глаза устают… И еще, кстати, бывает, что желаемой книги нет в продаже в печатном варианте, ее в принципе не выпускают, а в электронном есть шанс найти и прочитать».

И досуг скрасит, и здоровье укрепит

О позитивном влиянии чтения говорят многие специалисты, в один голос заявляя, что чтение снимает стресс, улучшает сон и в целом увеличивает продолжительность жизни.

Ивановский психолог Анна Корецкая убеждена, что через книги мы можем обрести навыки тех людей, которые уже получили тот или иной опыт, можем перенять их настроение, образ жизни и привычки. Вместе с тем мы можем впадать в депрессию, если произведение было написано в какой-то трагический момент жизни писателя. А вообще, чтение помогает правильно формировать речь, грамотно излагать мысли.

«Сама я люблю и бумажные книги, и аудиокниги (например, слушаю в дороге или дома за бытовыми делами), и электронные – из последних мне проще брать нужные фрагменты и при необходимости делиться нужными отрывками, что очень удобно в работе. При чтении наши мысли, действия меняются, поэтому нужно относиться к их выбору аккуратно. Смотрим, что откликается по душевному состоянию, и читаем те книги, которые вдохновляют!»

Город читающих людей

Иваново, кстати, в плане чтения продвинутый город. Так, библиотека имени Гарелина ежегодно к 1 сентября проводит полюбившуюся акцию «Улица читающих людей», в рамках которой горожане участвуют в интеллектуальных викторинах, мастер-классах по изготовлению книжных закладок, становятся участниками буккроссинга и т.д.

Уже много лет в нашем городе (и практически во всех городах страны) проводится чемпионат по чтению вслух «Открой рот», зародившийся в Новосибирске. Его суть в том, что участники в течение одной минуты без подготовки читают неизвестные им заранее отрывки из книг отечественных и зарубежных авторов. За проявленные артистизм и технику чтения жюри выставляет баллы и определяет победителя. После чего лучший «читчик» (так называют себя все участники) региона отправляется держать удар на федеральном уровне и соревноваться с конкурсантами из других городов за уже более серьезные призы.

О благотворительной акции «Сохрани книгу», которая семь лет проходит в Ивановской области, читателям «РК» рассказала ее идейный вдохновитель, руководитель региональной общественной приемной Екатерина Шилова. Несколько лет назад Екатерина Вадимовна стала передавать прочитанные книги библиотекам в муниципалитеты во время выездных приемов, постепенно это стало хорошей привычкой, акция масштабировалась, и ее формат поменялся. «Теперь мы все вместе, с коллегами и неравнодушными жителями дарим книгам вторую жизнь, делимся прочитанными и покупаем новые сельским библиотекам, особенно востребована акция там, где нет интернета, где люди стеснены в средствах, книга для них выступает лучшим другом, скрашивает их досуг. За семь лет мы передали уже, наверное, порядка семи тысяч книг. Истории людей поражают и вдохновляют, как история одной читательницы, ветерана Великой Отечественной войны из села Мыт, которая и в 97 лет не перестает читать, и это радует!» – отмечает автор акции.

Иногда, по словам Екатерины Шиловой, библиотеки обращаются с конкретными просьбами – говорят, пришлите детективы, любовные романы, детскую литературу. Организаторы акции, конечно, стараются помочь. Книги в хорошем состоянии и новые экземпляры для читателей сельских библиотек все желающие могут принести по адресу: г. Иваново, пл. Революции, д. 4, офис 33 РК

ИЗВЕЩЕНИЕ О ПРОВЕДЕНИИ СОБРАНИЯ О СОГЛАСОВАНИИ МЕСТОПОЛОЖЕНИЯ ГРАНИЦЫ ЗЕМЕЛЬНОГО УЧАСТКА

Кадастровым инженером Краснощековой Екатериной Владимировной, почтовый адрес: 153012, Ивановская обл., г. Иваново, ул. Бубнова, д. 58, адрес электронной почты: katenok2212@mail.ru, тел.:8-920-676-17-42, № регистрации в государственном реестре лиц, осуществляющих кадастровую деятельность 29997, выполняются кадастровые работы в отношении земельных участков: с кадастровым № 37:24:010190:39, расположенного по адресу: Ивановская обл., г. Иваново, ул. 3-я Варгинская, д. 3 № 37:24:010190. Заказчик: Хрулев Д.В., почтовый адрес: Ивановская область, г. Иваново, ул. 3-я Варгинская, д. 3, тел.: 8-980-686-28-46;с кадастровым № 37:24:040721:39, расположенного по адресу: Ивановская обл., г. Иваново, ул. 4-я Березниковская, д. 55, № 37:24:040721. Заказчик: Пузанов Е.И., почтовый адрес: Ивановская обл., г. Иваново, ул. 4-я Березниковская, д. 55, тел.: 8-920-359-65-93;с кадастровым № 37:24:030705:13, расположенного по адресу: Ивановская обл., г. Иваново, ул. Карельская, Садоводческое товарищество №25 «Ветеран», уч. 13, № 37:24:030705. Заказчик: Долгих Н.А., почтовый адрес: Ивановская обл., г. Иваново, проезд Полевой, д. 11, кв. 53, тел.: 8-910-689-74-20. Собрание по поводу согласования местоположения границы состоится по адресу: 153008, Ивановская обл., г. Иваново, ул. Лежневская, д. 55, оф. 4.12 **17.01.2024 г.** в 11 часов 00 минут. С проектом межевого плана земельного участка можно ознакомиться по адресу: 153008, Ивановская обл., г. Иваново, ул. Лежневская, дом 55, оф. 4.12 **с 15.12.2023 г. по 17.01.2024г. с 10 до 17 часов с понедельника по пятницу.** Требования о проведении согласования местоположения границ земельных участков на местности принимаются **с 15.12.2023 г. по 17.01.2024 г.**, обоснованные возражения о местоположении границ земельных участков после ознакомления с проектом межевого плана принимаются **с 15.12.2023 г. по 17.01.2024 г.** по адресу: 153008, Ивановская обл., г. Иваново, ул. Лежневская, д. 55, оф. 4.12. При проведении согласования местоположения границ при себе необходимо иметь документ, удостоверяющий личность, а также документы о правах на земельный участок (ч. 12 ст. 39, ч. 2 ст. 40 ФЗ от 24.07.2007 г. № 221-ФЗ «О кадастровой деятельности»). Смежные земельные участки, с правообладателями которых требуется согласовать местоположение границы: 37:24:010190:40- Ивановская обл., г. Иваново, ул. 2-я Варгинская, д. 6, 37:24:040721:40- Ивановская обл., г. Иваново, ул. 4-я Березниковская, д. 53, 37:24:040721:10- Ивановская обл., г. Иваново, ул. 5-я Березниковская, д. 56, 37:24:040721:38- Ивановская обл., г. Иваново, ул. 4-я Березниковская, д. 57, 37:24:030705:14 - Ивановская область, г. Иваново, ул. Карельская, Садоводческое товарищество № 25 «Ветеран». реклама

ИЗВЕЩЕНИЕ О ПРОВЕДЕНИИ СОБРАНИЯ О СОГЛАСОВАНИИ МЕСТОПОЛОЖЕНИЯ ГРАНИЦЫ ЗЕМЕЛЬНОГО УЧАСТКА

Кадастровым инженером Дементьевым Павлом Вячеславовичем (почтовый адрес: 153048 г. Иваново , мкр. Московский, д. 2, кв. 249, e-mail: dementevpavel@mail.ru, тел. 8 920-340-05-49, номер регистрации в государственном реестре лиц, осуществляющих кадастровую деятельность : 11648 выполняются кадастровые работы в отношении земельных участков с **№ 37:05:020577:5, 37:05:020577:6, 37:05:020577:7, 37:05:020577:8, 37:05:020577:9, 37:05:020577:11, 37:05:020577:12** адрес: Ивановская обл., г. Иваново, сад. тов-во «Северный», уч-ки №№ 5,6,7,8,9,11,12; №№ 37:24:020578:3, 37:24:020578:4, адрес: Ивановская обл., г. Иваново, колл. сад «Луч», пос. Дальний, **№ 37:24:040401:25**, адрес: обл. Ивановская, г. Иваново, ул. Старокурьяновская, дом 66, заказчиком кадастровых работ является Давидовская Марина Григорьевна, тел.: 89065157983, адрес: Ивановская обл., г. Иваново, ул. 9-я Сосневская, д. 122, кв. 149 Собрание по поводу согласования местоположения границ земельных участков, расположенных в сад. тов-во «Северный» и колл. сад «Луч» состоится по адресу обл. Ивановская, г. Иваново, сад. тов-во «Северный» уч. 12 «17» января 2024 г. в 12:00. Собрание по поводу согласования местоположения границ земельного участка с **№ 37:24:040401:25** состоится по адресу обл. Ивановская, г. Иваново, ул. Старокурьяновская, дом 66 «16» января 2024 г. в 12:00. С проектом межевого плана земельных участков можно ознакомиться по адресу: 153048 г. Иваново, мкр. Московский, д. 2, кв. 249. Требования о проведении согласования местоположения границ земельных участков на местности , а так же обоснованные возражения о местоположении границ земельных участков после ознакомления с проектом межевого плана принимаются **с «16» декабря 2023 г. по «15» января 2024 г** по адресу: 153048 г. Иваново, мкр. Московский, д. 2, кв. 249. Смежные земельные участки, с правообладателями которых требуется согласовать границы: **К№№ 37:05:020577:5, 37:05:020577:6, 37:05:020577:7, 37:05:020577:8, 37:05:020577:9, 37:05:020577:11, 37:05:020577:12, 37:05:020577:10, 37:24:020577:21** адрес: Ивановская обл., г. Иваново, сад. тов-во «Северный», **37:05:020578:1, 37:05:020578:2, 37:05:020578:3, 37:05:020578:4, 37:05:020578:5, 37:05:020578:6, 37:05:020578:7, 37:05:020578:8, 37:05:020578:9, 37:05:020578:10, 37:05:020578:11, 37:05:020578:12, 37:05:020578:13, 37:05:020578:14, 37:05:020578:15, 37:05:020578:17, 37:05:020578:18, 37:05:020578:19, 37:05:020578:20, 37:05:020578:21, земли общего пользования колл. сад «Луч»**, адрес: Ивановская обл., г. Иваново, колл. сад «Луч», **37:24:020576:54**, адрес: Ивановская обл., г. Иваново, СНТ «Промэнергоремонт», **37:24:040401:23** обл. Ивановская, г. Иваново, ул. Старокурьяновская, дом 68, **37:24:040401:26** обл. Ивановская, г. Иваново, ул. Малокурьяновская, д. 17, , а так же собственники земельных участков, расположенных в кадастровых кварталах **37:05:020576, 37:05:020577, 37:05:020578, и 37:24:040401** интересы которых могут быть затронуты . При проведении согласования местоположения границ при себе необходимо иметь документ, удостоверяющий личность, а также документы о правах на земельный участок (часть 12 статьи 39, часть 2 статьи 40 Федерального закона от 24 июля 2007 г. N 221-ФЗ «О кадастровой деятельности»)

реклама

текст: Александр Горохов

Операция «С Новым годом»

Как отмечали в Иванове

В конце каждого года граждане нашей огромной страны задумываются: как же на этот раз встретить самый любимый праздник? Сколько себя помню, именно Новый год, который большевики долго пытались лишить привязки к благостям религиозного Рождества, был самым любимым у народа

Даже к своим дням рождения россияне с годами начинают относиться прохладнее, скорее как к обязанности пригласить гостей. Широко гуляют на свадьбах. Но только Новый год объединяет всех в стремлении забыть то неприятное, что было в прошлом и встретить будущее. Которое, под запах ели и мандаринов, брызги шампанского и искры фейерверков, таит надежду на лучшее.

Некоторые люди, конечно, не планируют заранее сценарий праздника. Например, дети, о елках для которых голова болит у родителей, педагогов и артистов. Люди одинокие связывают с Новым годом надежду встретить свои половинки. Хотя бы и так, как Лукашин, отправленный авиапочтой навстречу собственному счастью в другой город. Семейные обычно отмечают любимый праздник дома, наготовив еды и закупив напитков на длинные новогодние каникулы. Да еще и с расчетом на гостей, к которым и сами будут ходить по очереди.

Космические старты

У меня воспоминания о новогодних праздниках начинаются, как и у всех, с детского сада. Когда елка даже в небольшом помещении группы кажется огромной, Дед Мороз, которого играет заведующая, громогласным и могучим, а гостинцы – нереально вкусными.

Ребята в детсадах и школах тогда хвастались друг перед другом, сколько кульков родителям удалось добыть на работе, и сравнивали содержимое. Хотя во времена СССР набор был стандартным – конфеты, грецкие орехи, вафли и несколько мандаринов, иногда с уже мягкими бочками, а кульки были магазинные, из серо-коричневой оберточной бумаги. Не сравнишь с нынешними яркими картонными коробками и пакетами, за которые мы бы в детстве, наверное, передрались. Но тем вкуснее был «дефицит» и хранимые («Не трогай, это на Новый год!») в холодильнике продукты.

В детском саду мальчики все были зайчиками, а девочки (чуть не написал – белочками) снежинками! Под елкой было белым-бело от хороводов из малышни. И только старшей группе выдавались индивидуальные костюмы и маски. Когда подошло наше время, я, как и все мальчики, рассчитывал на костюм космонавта. Но не тут-то было! Костюм забрал другой мальчик, обосновав это просто и понятно: «Потому что я Юра!» Я чуть не расплакался, тем более что мне достался Чиполлино.

Но моя мечта о космическом скафандре неожиданно осуществилась в школе. Утренник в первом классе мне совершенно не запомнился. Вечером, посмотрев «Спокойной ночи, малыши», мы отправились спать (я учился в интернате). И вдруг к нам в палату, включив свет, явилась настоящая волшебница-фея. Она принесла мне этот самый красный скафандр, на шлеме которого значилось «1979». Фея оказалась пионервожатой, а меня она выбрала на роль Нового года для праздничного вечера старшеклассников! Настоящее чудо. Я под призывные крики целого зала во главе с Дедом Морозом прибыл на елку на самолете из картона и фольги. Старшеклассники несколько раз обнесли меня вокруг елки, подарили очередной кулек с конфетами и торжественно отправили спать дальше. А ровно через год я уже на правах штатного школьного Нового года приветствовал их в том же скафандре. Только цифры на шлеме переклеили на «1980».

Взрывы, но не фейерверк

В студенчестве у нас были уже совсем другие интересы. Дискотеки, девушки, скромные в силу небольшой стипендии застолья. Кстати, в общежитии многие оставались на Новый год, чтобы отметить вместе. Мой друг, известный теперь в стране поэт и сказочник Игорь Жуков, в эти дни всегда работал Дедом Морозом. И к нам в комнату заходили разные Деды со своими Снегурочками. И если наша комната по порядку следования героев была далеко не первой, то иногда тут же и засыпали. Нам потом приходилось выяснять, где находится их резиденция, и уносить перетрудившихся самодеятельных артистов.

В сам же Новый год многие любили после звона курантов гулять по праздничному городу. На площади Ленина издалека слышались визги и крики. Это взрослые ивановцы, отпраздновав дома, сменяли детишек на ежегодно заливаемой огромной горке. Причем катались без санок или картонок – просто на шубах и пальто. Весело же!

В один такой Новый год мы с товарищем вышли из квартиры друзей. Праздник уже закончился, хозяева ложились спать, гости расходились. У нас, как говорил Жванецкий, «с собою было». Хотелось продолжения банкета, но на улице был дикий мороз. И мы как-то случайно, надеясь встретить кого-то из знакомых, подошли к ночному клубу «Экипаж» (возможно, он носил тогда другое название). Впрочем, эта история могла случиться и у любого другого клуба. Денег на входной билет у нас, естественно, не было. Но вдруг у дверей, где толпилась масса входящих и выходящих гостей, случились разборки. Нормально, 90-е же! И кто-то шумно взорвал бомбочку со слезоточивым газом. И что вы думаете? Охранники и контролеры, зажимая носы и глаза, выбежали на улицу. А люди с улицы, в том числе и мы, смочив в снегу шарфы и повязав лица, наоборот, вбежали в ночной клуб. А там было темно, гремела музыка, молодежь танцевала и обнималась. Мы сразу нашли знакомых, и праздник продолжился до утра.

С мэром играли в хоккей

Работая в редакции, я сам Новый год обычно отмечал дома, с семьей. Коллективом мы праздновали в последний рабочий день. В жирные нулевые были очень неплохие корпоративы. Рестораны охотно шли на бартер в обмен за рекламу. Вообще, журналистов часто приглашали отметить проводы уходящего года и крупные городские организации, включая органы власти. Со временем эти традиции как-то нарушились – за тратой средств на праздники стали следить, к тому же многие редакции стали виртуальными, а уж пандемия и вовсе прекратила все виды общения.

Мне из старых времен почему-то особо вспоминается встреча 2000 года. Гражданам круглая цифра с тремя нулями очень нравилась, поэтому миллениум все решили отмечать по завершении 1999-го. (Через год, естественно, наши русские люди отметили встречу двадцать первого века и третьего тысячелетия еще раз, уже по всем математическим правилам.) А тогда, в самом конце девяностых, людей всерьез волновали – только не смейтесь! – две надвигающиеся беды. Эх, старые добрые времена... Первая беда называлась «Проблема-2000». Якобы вся компьютерная техника со старым программным обеспечением из-за двузначного формата года должна была полететь, когда щелкнет «00». Вторая была еще ужаснее. В связи с окончанием календаря майя пророчили конец света, на этот раз, самый настоящий. Смеетесь? Вот и мы в редакции смеялись над нашим верстальщиком, молодым здоровым парнем, который нам об этом всерьез сообщил. Он посмотрел на нас, тридцати-сорокалетних, и сказал: «Вам-то хорошо. Вы уже пожили!»

Иваново, как и всё прогрессивное человечество, миллениум встречало на центральной площади. Тогда ей числился бульвар Кокуй, еще не превращенный в автостоянку. Установили огромную ель, залили каток. И в новогоднюю ночь сюда пришли многочисленные жители города. Мы встретили множество знакомых, съемочные группы наших телекомпаний. А под самой главной елкой – и мэра города Валерия Троеглазова. Веселый градоначальник был известен любовью к спорту. И регулярно выгонял сотрудников городской администрации то на лыжню, то на каток. И у меня была интересная фотография. На ней человек в дубленке, меховой шапке и лакированных ботинках размахивал клюшкой. Это мэр в новогоднюю ночь на катке играл в хоккей! РК

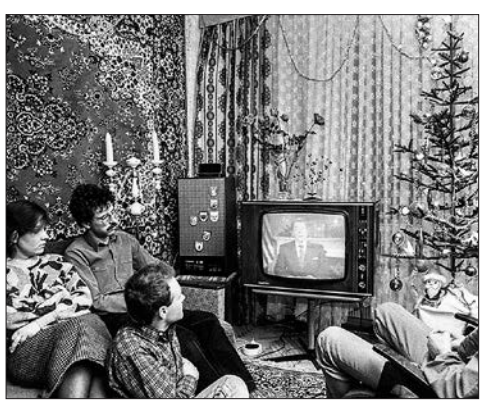

ИВАНОВСКИЙ КАЛЕНДАРЬ

ДЕКАБРЯ 2

140 лет назад в с. Сорохта родился **Александр Николаевич Благов** (1883–1961) – поэт, живший и работавший в Иванове. Основная тема творчества – жизнь и труд текстильщиков. В Иванове в 1962 году 1-й Межевой переулок был переименован в улицу Благова, на доме № 40, в котором в последние годы жил поэт, повешена мемориальная табличка: «Здесь жил и работал один из первых поэтов Текстильного края Александр Николаевич Благов».

100 лет назад началась жизнь **Антонины Фёдоровны Миловой** (1923–1943) – участницы Великой Отечественной войны, связистки партизанского отряда. Перед войной жила в Ивановском районе, в 1941 г. поступила в ИХТИ, но осенью того же года ушла на фронт, окончив курсы радистов. Погибла в марте 1943 г. во время безуспешной попытки прорваться на территорию «Вервольфа» – укрепленной ставки Гитлера в районе города Винницы. Посмертно награждена орденом Красной звезды.

ДЕКАБРЯ 5

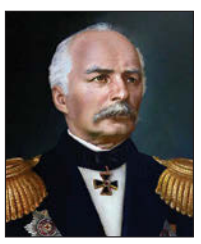

210 лет назад родился **Геннадий Иванович Невельской** (1813–1875) – адмирал, исследователь Дальнего Востока. Именно он доказал, что Сахалин – остров. Основал пост Николаевский (г. Николаевск-на-Амуре). Именем Невельского названы: пролив, залив, гора и город на Сахалине. Владел усадьбами Аннино и Рагозиниха под Кинешмой.

105 лет назад в Рязанской области родился **Николай Васильевич Таганов** (1918–1993) – заслуженный работник культуры РСФСР. Участник Великой Отечественной войны. После ранения лечился в Ивановском госпитале и остался здесь после демобилизации. В 1955–1978 гг. – начальник областного управления культуры. Внес большой вклад в развитие культуры и искусства ивановского края.

50 лет назад (1973) в Иванове открыт **Дом культуры железнодорожников.** Он построен по проекту архитектора А.И. Толстопятова. Сейчас в здании располагается Центр развития детской одаренности «Солярис».

ДЕКАБРЯ 8

115 лет назад в Тамани родился **Николай Прокофьевич Лобко** (1908–1979) – ивановский писатель, член Союза писателей СССР, заслуженный работник культуры РСФСР. Автор книг: «В логове», «Нас ждут в Отрадном», «Вторая встреча», «Варенька», «Паутина». Был директором Ивановского театра музыкальной комедии, возглавлял областное общество любителей книги.

60 лет назад (1963) Государственной приемочной комиссией утвержден акт приемки законченного строительства I очереди ивановского комбината костюмных тканей из штапельного волокна. 9 декабря **Ивановский камвольный комбинат** начал свою работу.
Предприятие выпускало первоклассные ткани из смеси шерстяных и химических волокон. Примечательны их поэтические названия в духе «оттепели»: «Гренада», «Лирика», «Береста», «Арс», «Самшит», «Даурия»... Товарным знаком комбината стали два летящих лебедя. Черный – символ синтетики, белый – мягкая шерсть. Комбинат прекратил деятельность в 2004 году. За 40 лет работы он выпустил более 663 млн метров ткани.

ДЕКАБРЯ 9

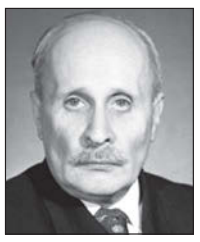

140 лет назад в Москве родился **Александр Иванович Некрасов** (1883–1957) – математик и механик, академик АН СССР (1946), заслуженный деятель науки и техники РСФСР, лауреат Сталинской премии, орденоносец. В 1918–1922 преподавал в Иваново-Вознесенском политехническом институте, с сентября 1921 года – ректор вуза. В 1922 году переехал в Москву. Основные труды относятся к области гидроаэромеханики, прикладной механики, теории интегральных уравнений.

140 лет назад в Иркутске родился **Николай Николаевич Лузин** (1883–1950) – математик, академик АН СССР, иностранный член Польской АН. В 1919–1921 гг. преподавал в Иваново-Вознесенске в политехническом институте, стал организатором и первым завкафедрой высшей математики в педагогическом институте. Создал московскую математическую школу. «Педагогический результат Н. Н. Лузина огромный по своему масштабу – это редчайший случай в истории науки, когда выдающийся ученый воспитал более десяти выдающихся же ученых (А. Н. Колмогоров, П. С. Александров, М. А. Айзерман, А. С. Кронрод и др.), некоторые из них создали свои собственные научные школы».
В 1936 г. Лузин был подвергнут публичной политической травле, газета «Правда» в нескольких статьях назвала Лузина «классовым врагом». Академик остался без работы, лишь в 1939 году ему удалось устроиться в Институт автоматики и телемеханики АН СССР.

ДЕКАБРЯ 13

80 лет назад (1943) в д. Лобаниха Ивановского района началась жизнь **Василия Ивановича Баделина** – врача, ивановского писателя-краеведа. Автор книг: «Люди и легенды Верхневолжья», «Я – реаниматор», «Золото церкви», «Земля Иванов», «Слава Куприяновский», «Пером и скальпелем». Член Союза писателей России с 1992 г.

ДЕКАБРЯ 14

80 лет исполнилось бы выдающемуся тренеру по настольному теннису **Евгению Борисовичу Виноградову**, который за свою тренерскую карьеру воспитал более десятка мастеров спорта. Команда под его руководством выступала в Европейской лиге, его воспитанники в разные годы входили в состав сборной России, а соревнования, проводимые им в Иванове, имели статус всесоюзных, а позже всероссийских и международных.
Он был незаурядным и талантливым человеком и большим энтузиастом, посвятившим свою жизнь любимому спорту - настольному теннису.

ДЕКАБРЯ 15

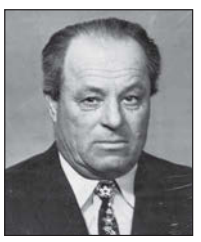

110 лет назад родился **Николай Андреевич Гвоздецкий** (1913–1994) – доктор географических наук, карстовед, профессор, заведующий кафедрой физической географии СССР в МГУ, лауреат премии МГУ им. Д.Н. Анучина. Окончил среднюю школу № 32 и музыкальное училище в Иванове. Именем Гвоздецкого названа пещера в Крыму, крупные гроты в пещерах на Урале и Пинеге.

ДЕКАБРЯ 21

120 лет назад родился **Николай Иванович Зазыбин** (1903–1982) – врач-гистолог, профессор, член-корреспондент АМН СССР, заслуженный деятель науки УССР. В 1931–1944 гг. работал в Ивановском медицинском институте.

105 лет назад (1918) приказом Наркомата просвещения РСФСР создан **Иваново-Вознесенский педагогический институт** в составе трех факультетов: социально-исторического, физико-математического, естественного. Открытие состоялось 23 декабря, занятия начались с 16 января следующего года. В 1922 г. вуз был сначала переименован в Педагогический институт народного образования (ПИНО), а 12 июня 1923 г. (100 лет назад) ликвидирован, на его базе был создан педтехникум. В 1932 г. в Иванове был вновь открыт государственный педагогический институт.

105 лет назад в Иваново-Вознесенске родился **Вячеслав Андреевич Фёдоров** (1918–1985) – выдающийся пейзажист, заслуженный художник РСФСР. Учился в Ивановском художественном училище. Участник Великой Отечественной войны, получил тяжелое ранение. Окончил художественный институт имени Репина. В Плёсе установлен памятник В.А. Фёдорову.

ДЕКАБРЯ 23

115 лет назад в Иваново-Вознесенске родился **Орест Николаевич Боровков** (1908–1978). Он первым из ивановцев удостоен звания Героя Советского Союза (22 февраля 1939 г.). Воевал в Китае против японских агрессоров, участвовал в Советско-финляндской войне. В годы Великой Отечественной войны – заместитель командира авиационной дивизии дальнего действия, заместитель начальника управления Гражданского воздушного флота, начальник воздушно-стрелковой службы военного училища.

ДЕКАБРЯ 29

195 лет назад родился **Александр Степанович Каминский** (1828–1897) – архитектор. По его проектам в Иваново-Вознесенске построен особняк фабриканта Н.М. Гандурина (ныне ул. Пушкина, 27/3) и Спасо-Преображенская церковь (ныне кафедральный собор).

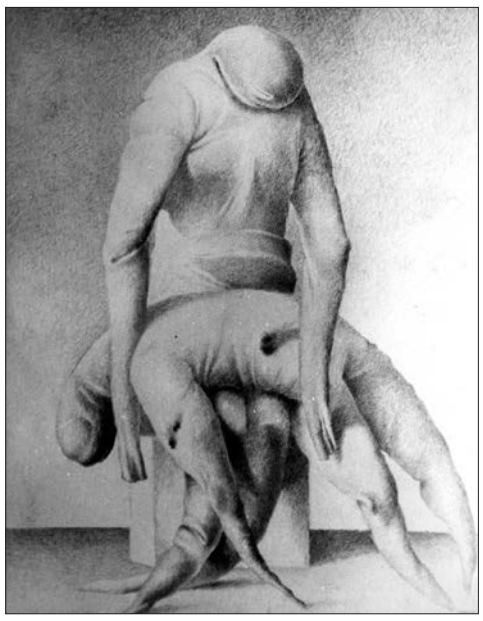

К.Васильев. Оплакивание. Из серии «Ничто человеческое...», 1989.

текст: Николай Голубев

Продолжение

Константин Васильев – преподаватель Ивановского художественного училища. Ксения Демьяненко (Новикова) – доцент кафедры дизайна костюма и текстиля политехнического университета. Оба они любимы своими учениками, уделяют им много времени, но при этом еще успевают заниматься творчеством

Сейчас в Доме художника открылась совместная выставка двух этих мастеров и наставников. Представлены графические работы, выполненные в разных техниках и в разные годы.

Произведений Константина Васильева больше, это и понятно: жизнь его в два с половиной раза длиннее, чем у молодого соавтора по выставке. Интересно наблюдать за творческой эволюцией: от академического рисунка Васильев постепенно переходит к экспериментам с формой, к сложным композиционным решениям. Удивительна в этом отношении серия «Ничто человеческое» 1989 года: изображенные герои – словно тряпичные куклы, при этом чувствуется их вес и объемность. Если искать аналогии, можно вспомнить серию «Мутанты» Гелия Коржева. Но у ивановского художника видоизменение формы приводит не к памфлету, а к лирической образности. Оригиналов этих работ не сохранилось – выставлены лишь фотокопии.

Поиски своего пластического языка у Константина Васильева продолжаются, кажется, до сих пор. Он перекраивает человеческие фигуры, отбрасывая лишние подробности ради более четкого выражения сути.

Такой же концепции, похоже, придерживается и Ксения Демьяненко. Герои ее работ практически лишены объема, нет очевидного деления на первый и второй план. Эти плоскостность и декоративность наталкивают на мысль, что человека (и вообще всё в нашей жизни) нужно воспринимать в совокупности с окружающим – нет ничего второстепенного, малозначимого.

Авторы экспозиции показывают двух авторов обособленно, не перемешивая. Но некоторые работы вполне могли бы висеть на одной стенке – и зрителю пришлось бы гадать, где чья. В другой ситуации для художника подобное замечание было бы упреком (ведь каждый стремится к оригинальности), но в данном случае – скорее комплимент. Дело в том, что Ксения Демьяненко – ученица Константина Васильева. Она окончила его курс в Ивановском художественном училище 12 лет назад.

Выставка называется «Яблоко от яблони». Очевиден намек на творческую преемственность. Но известная пословица ведь имеет и продолжение: «Яблоко от яблони недалеко падает, но далеко катится».

Бывшая ученица не повторяет стилистику своего наставника, что-то общее лишь чувствуется. Это проявляется в формальных решениях и в самом отношении к творчеству – в желании не просто самовыразиться, а донести мысль, найти идеологию. Не случайно оба художника востребованы как иллюстраторы (на выставке с десяток книг, оформленных ими).

Глядя на долгий путь Константина Васильева (представлены работы начиная с 1965-го), невольно задумываешься, что предстоит в искусстве Ксении Демьяненко: как будет меняться ее графика, когда она достигнет творческого пика (или уже покорила его?).

Примечательно, что среди работ Константина Васильева выставлен давний карандашный портрет его наставника – руководителя художественного кружка в Наволоках. «Первый учитель рисования – Голубев Иван Васильевич. Бывший пролеткультовец знал Маяковского. Безобидный и безответный чудак для всех, с вечно заложенным за спину протезом правой руки в черной перчатке, в полусогнутую ладонь которого подкладывали окурки», – дополняет художник свой портрет уже словами.

Из-за частоты повторения затерся смысл фразы «Учитель продолжается в своих учениках». Но на выставке в Доме художника эта простая истина ощущается вполне зримо РК

К.Демьяненко. Яблоня, 2021.

Выставка работает ежедневно с 11:00 до 18:00 по адресу: пр. Ленина, 45, малый выставочный зал. Цена билета – 100 рублей.

литература

Поэт-текстильщик

140 лет назад родился поэт Александр Благов (1883–1961). Примечательно, что последний прижизненный сборник его стихов вышел в ситцевой обложке – корешок книжки обтянут тканью в веселый цветочек

Н.И. Калита. Портрет А. Благова, 1960. Гравюра на дереве.

Александр Благов с 14 лет работал на ткацких фабриках. Его поэтическое творчество – что называется, от станка. Он много писал про жизнь и труд текстильщиков. Естественно, дореволюционные стихи наполнены мрачными деталями:

Жарко. Голову всю разломило...
Ах, давно бы окно я открыла,
Чтобы ветром хоть чуть освежиться,
Да боюсь, будет мастер браниться.
Не велит он окно открывать –
Будет ветер основу трепать.
<...>
Надо ткать мне, без отдыха ткать.
Жарко, душно, работать нет силы.
Хоть бы время скорей проходило!
Дома дети одни без призора...
Но гудят равнодушно моторы,
И проклятое время вперед

Эдуард Багрицкий положительно охарактеризовал раннее творчество ивановца: «Настоящая рабочая поэзия без громких фраз и трескотни... Благов в отличие от старых рабочих поэтов ничего не символизирует, его лексика свободна, арсенал «молотов, наковален, цепей» в ней отсутствует. И поэтому его простые, написанные четырехстопным ямбом стихи производят настоящее впечатление».

Однако в советское время Благов меняется. В 1930-е он признан чуть ли не главным поэтом текстильной губернии. Этому «званию» приходится соответствовать. В стихах возникают самоповторы, грубое противопоставление прошлого и настоящего:

Годы – птицы или тучи,
Назовите, как угодно, –
Пролетели, вдаль умчались,
Никаких преград не зная.
Время темное закрыто.
В мире мир основан новый –
Мир свободы.
В этом мире
Труд –
Единственный хозяин.

Александр Благов многократно воспевает события первой русской революции, свидетелем которых он был. Со временем даже стало казаться, что он и сам активный участник: **«Встали мы грозою на господ. / Время это славное, / Время это давнее / Никогда в народе не умрет»** (Песня старого ткача, 1938).

В 1925 году А. Благов как «рабочий выдвиженец» направлен в газету «Рабочий край», вступает в Ассоциацию пролетарских писателей, борется с «безыдейщиной». В фабричном труде поэт видит уже не трагедию, а подвиг, чуть ли не романтику:

Льется солнце прямо в окна
с голубой вершины дня
На широкие полотна, на веселую меня.
Все станки мои в порядке,
верен каждый мой прием:
Все основы и початки станут
добрым миткалем.

Интересно, что эти строки были написаны для всесоюзного песенного конкурса. Благов стал одним из лауреатов, и на его стихи музыку сочинил композитор Сергей Прокофьев. «Стахановка» и сейчас иногда звучит в концертных залах, записи можно найти в интернете.

Литературовед Леонид Таганов фиксирует эволюцию пролетарского поэта: «А. Благов обладал несомненным поэтическим талантом. Об этом свидетельствует по-своему замечательная дореволюционная поэма «Десять писем», где поэт свободно и раскованно, «просто, как рабочий со своим рабочим другом», беседует о превратностях жизни, о своем понимании поэзии и т. д. <...> Однако со временем то, что так привлекало в лучших стихах Благова, в частности, его естественная простота, начинает превращаться в штамп, в зарифмованные декларации известных советских лозунгов. Стихи начинают являть собой некий образец новой «официальной народности». Всё в большей мере Благов прельщается ролью своеобразного акына текстильного края, воспевающего благодарных советской власти тружеников».

Но были в позднем творчестве Александра Благова и по-настоящему лирические стихи, свободные от идеологической шелухи.

Проходит жизнь...
Читает взгляд
Ее судьбу, ее итоги.
Вдали на пройденной дороге
Лишь вехи черные стоят.
В глухое время в путь я вышел,
На ощупь шел,
В потемках жил,
Свободных песен не сложил
И от друзей моих не слышал.
И вот теперь, на склоне лет,
Я вижу жизнь,
Я вижу счастье,
Как после долгих дней ненастья
Горячий солнечный привет.
В его лучах душа поэта
Весенним садом расцвела.
И мне милее старость эта,
Чем раньше молодость была!

Поэт-старик (1938)

Надо отметить, что Благов оказал влияние на многих молодых поэтов 1930-х. Например, Михаил Дудин считал пролетарского поэта одним из своих учителей РК

РК (16+)
ИЗДАТЕЛЬ: МБУ «Газета «Рабочий край»
УЧРЕДИТЕЛИ СМИ: Администрация города Иваново, Ивановская городская Дума
Директор: Иванов Роман Геннадьевич
Врио главного редактора: Иванов Роман Геннадьевич
Юридический и почтовый адрес редакции (издателя): 153000, Ивановская область, г. Иваново, ул. Степанова, 5
rk_news@mail.ru
Телефон редакции: (4932) 324-888
Отдел рекламы: тел. (4932) 324-888, e-mail: rk_news@mail.ru
Отдел доставки: 8-901-683-70-88
Номер подписан 14.12.2023 в 14.00 (по графику – в 14.00)
Тираж – 50 500. Бесплатно
Газета выходит по пятницам. Свидетельство регистрации СМИ выдано управлением Федеральной службы по надзору в сфере связи, информационных технологий и массовых коммуникаций по Ивановской области ПИ № ТУ – 37 – 00257.
Типография: ОАО «Владимирская офсетная типография», г. Владимир, ул. Благонравова, 3. Зак. 353049